

Domeniul: Produsul intern brut – date provizorii (1)

ÎN ANUL 2021, PRODUSUL INTERN BRUT A CRESCUT, COMPARATIV CU ANUL 2020, CU 5,9%

- Produsul intern brut în trimestrul IV 2021 a fost, în termeni reali, mai mic cu 0,1%¹ comparativ cu trimestrul III 2021;
- Față de același trimestru din anul 2020, Produsul intern brut a înregistrat o creștere cu 2,4% pe seria brută și de 3,9% pe seria ajustată sezonier;
- Seria brută, cât și cea ajustată sezonier, a Produsului intern brut trimestrial au fost recalulate ca urmare a revizuirii datelor trimestriale pentru anul 2020, în vederea reconcilierii cu datele anuale semidefinite, publicate în Comunicatul de presa nr. 322 din 21 decembrie 2021, precum și ca urmare a revizuirii estimărilor pentru trimestrele I-IV 2021, fiind rectificate față de varianta publicată în Comunicatul de presă nr. 39 din 15 februarie 2022.

Evoluția Produsului intern brut trimestrial în perioada 2019 - 2021, calculată ca serie brută și serie ajustată sezonier, este prezentată în tabelul care urmează.

Tabel 1: Evoluția Produsului intern brut trimestrial

		Trim. I	Trim. II	Trim. III	Trim. IV	An
- în % față de perioada corespunzătoare din anul precedent -						
Serie brută	2019	105,1	104,4	103,0	104,4	104,2
	2020	102,6	90,2	94,6	98,5	96,3
	2021	99,9	115,4	106,9	102,4	105,9
Serie ajustată sezonier	2019	104,8	104,0	103,7	103,7	-
	2020	102,6	91,3	94,9	97,8	-
	2021	99,5	112,7	108,0	103,9	-
- în % față de trimestrul precedent -						
Serie ajustată sezonier	2019	101,5	100,7	100,8	100,7	-
	2020	100,4	89,6	104,8	103,8	-
	2021	102,0	101,5	100,4	99,9	-

[Datele tabelului in format Excel](#)

¹ Date ajustate sezonier și în funcție de numărul de zile lucrătoare

Seria ajustată sezonier

Produsul Intern Brut - date ajustate sezonier - estimat pentru trimestrul IV 2021 a fost de 303812,0 milioane lei prețuri curente, în scădere – în termeni reali – cu 0,1% față de trimestrul III 2021 și în creștere cu 3,9% față de trimestrul IV 2020.

Tabel 2: Produsul intern brut trimestrial, în anul 2021 - serie ajustată sezonier

	Trim. I	Trim. II	Trim. III	Trim. IV
Milioane lei, prețuri curente	284895,4	292906,7	294163,3	303812,0
În % față de trimestrul precedent	102,0	101,5	100,4	99,9
În % față de perioada corespunzătoare din anul precedent	99,5	112,7	108,0	103,9

[Datele tabelului în format Excel](#)

Grafic 1: Evoluția PIB - serie ajustată sezonier

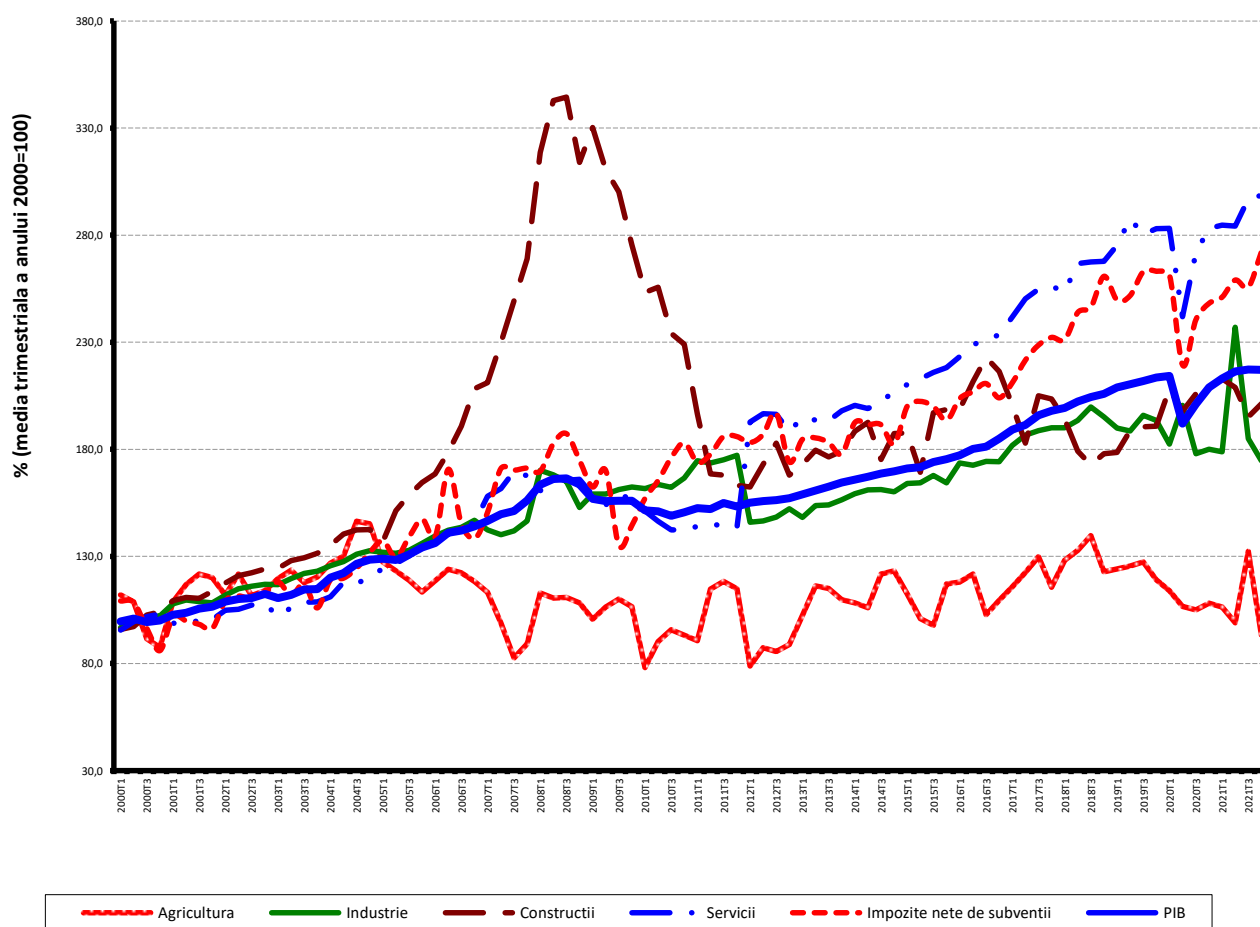

[Datele graficului în format Excel](#)

Serie brută

Produsul Intern Brut estimat pentru trimestrul IV 2021 a fost de 355194,9 milioane lei prețuri curente, în creștere – în termeni reali – cu 2,4% față de trimestrul IV 2020.

Tabel 3: Produsul intern brut trimestrial, în anul 2021 - serie brută

	Trim. I	Trim. II	Trim. III	Trim. IV	An 2021
Milioane lei, prețuri curente	226651,0	276159,8	321371,2	355194,9	1179376,9
În % față de perioada corespunzătoare din anul precedent	99,9	115,4	106,9	102,4	105,9

[Datele tabelului în format Excel](#)

Produsul Intern Brut estimat pentru anul 2021 a fost de 1179376,9 milioane lei prețuri curente, în creștere – în termeni reali – cu 5,9% față de anul 2020.

În tabelele 6, 7 și 8 sunt prezentate datele referitoare la Produsul Intern Brut în prețuri curente, indicii de volum și indicii deflatori – serie brută și serie ajustată sezonier – pentru trimestrul IV și anul 2021.

Contribuția categoriilor de resurse și de utilizări la modificarea Produsului Intern Brut

Categorii de resurse

La creșterea PIB, în anul 2021 față de anul 2020, au contribuit majoritatea ramurilor economiei, contribuții pozitive mai importante având următoarele ramuri:

- Comerțul cu ridicata și cu amănuntul; repararea autovehiculelor și motocicletelor; transport și depozitare; hoteluri și restaurante (+1,7%), cu o pondere de 19,0% la formarea PIB și al căror volum de activitate s-a majorat cu 9,5%;
- Industria (+1,0%), cu o pondere de 21,3% la formarea PIB și al cărei volum de activitate s-a majorat cu 5,0%;
- Informațiile și comunicațiile (+0,8%), cu o pondere de 6,4% la formarea PIB și al căror volum de activitate s-a majorat cu 13,4%;
- Impozitele nete pe produs (+0,8%), cu o pondere de 9,5% la formarea PIB și al căror volum de activitate s-a majorat cu 8,2%.

Construcțiile au avut o contribuție negativă la modificarea PIB (-0,1%) ca urmare a scăderii volumului lor de activitate cu 1,8%.

Tabel 4: Contribuția categoriilor de resurse la formarea și creșterea Produsului intern brut, în trimestrul IV și anul 2021

	Contribuția la formarea PIB - %		Contribuția la creșterea PIB - %	
	Trim. IV	An	Trim. IV	An
Agricultură, silvicultură și pescuit	1,6	4,4	-0,2	0,5
Industrie	22,8	21,3	-0,4	1,0
Construcții	11,6	6,6	-0,4	-0,1
Comerț cu ridicata și cu amănuntul; repararea autovehiculelor și motocicletelor; transport și depozitare; hoteluri și restaurante	19,1	19,0	1,1	1,7
Informații și comunicații	5,7	6,4	0,7	0,8
Intermedieri financiare și asigurări	1,6	1,5	-0,1	0,0
Tranzacții imobiliare	7,3	7,4	0,3	0,2
Activități profesionale, științifice și tehnice; activități de servicii administrative și activități de servicii suport	7,4	7,1	0,4	0,3
Administrație publică și apărare; asigurări sociale din sistemul public; învățământ; sănătate și asistență socială	11,9	13,8	0,1	0,2
Activități de spectacole, culturale și recreative; reparații de produse de uz casnic și alte servicii	2,6	3,0	0,2	0,5
Valoarea adăugată brută – total	91,6	90,5	1,7	5,1
Impozite nete pe produs	8,4	9,5	0,7	0,8
Produsul intern brut	100,0	100,0	2,4	5,9

[Datele tabelului in format Excel](#)

Categoriile de utilizări

Din punctul de vedere al utilizării PIB, creșterea s-a datorat, în principal:

- Cheltuieli pentru consum final al gospodăriilor populației, al cărei volum s-a majorat cu 7,8% contribuind cu +4,7% la creșterea PIB;
- Formării brute de capital fix, al cărei volum s-a majorat cu 4,0% contribuind cu +0,9% la creșterea PIB.

Exportul net a avut o contribuție negativă la modificarea PIB (-1,5%), consecință a creșterii cu 13,7% a volumului importurilor de bunuri și servicii corelată cu o creștere mai redusă a volumului exporturilor de bunuri și servicii, cu 11,1%.

Tabel 5: Contribuția categoriilor de utilizări la formarea și creșterea Produsului intern brut, în trimestrul IV și anul 2021

	Contribuția la formarea PIB - %		Contribuția la creșterea PIB - %	
	Trim. IV	An	Trim. IV	An
Consumul final efectiv total	80,6	79,5	5,1	4,5
Consum final individual efectiv al gospodăriilor populației	71,1	69,8	5,1	4,8
Cheltuiala pentru consumul final al gospodăriilor populației	62,1	61,5	5,1	4,7
Cheltuiala pentru consumul final al instituțiilor fără scop lucrativ în serviciul gospodăriilor populației	1,5	0,9	0,0	0,0
Cheltuiala pentru consumul final individual al administrațiilor publice	7,5	7,4	0,0	0,1
Consumul final colectiv efectiv al administrațiilor publice	9,5	9,7	0,0	-0,3
Formarea brută de capital fix	24,0	24,6	0,0	0,9
Variația stocurilor	1,3	1,7	-1,7	2,0
Exportul net de bunuri și servicii	-5,9	-5,8	-1,0	-1,5
Exportul de bunuri și servicii	36,1	40,4	1,0	4,2
Importul de bunuri și servicii	42,0	46,2	2,0	5,7
Produsul intern brut	100,0	100,0	2,4	5,9

[Datele tabelului in format Excel](#)

Revizui

Seria brută a Produsului intern brut pentru anul 2020 a fost revizuită pentru a asigura coerența cu datele anuale – varianta semidefinitivă, publicate în Comunicatul de presă nr. 322 din 21 decembrie 2021. Revizuirea a avut loc ca urmare a aplicării noii politici de revizuire a indicatorilor macroeconomici elaborată pentru a respecta cerințele impuse de Regulamentului 2304/2016 referitor la modalitățile, structura, periodicitatea și indicatorii de evaluare ai rapoartelor privind calitatea datelor transmise conform Regulamentului (UE) nr. 549/2013 al Parlamentului European și al Consiliului. Informații suplimentare privind noua politică de revizuire se pot obține de pe site-ul Institutului Național de Statistică și pot fi consultate la adresa:

<https://insse.ro/cms/ro/content/produsul-intern-brut>

Ca urmare a modificării seriei brute prin revizuirea seriei trimestriale pentru anul 2020, precum și a revizuirii seriei brute trimestriale pentru anul 2021, seria ajustată sezonier a fost recalculată, indicii de volum fiind revizuiți față de varianta semnal a Produsului intern brut pentru trimestrul IV 2021, publicată în Comunicatul de presă nr. 39 din 15 februarie 2022, astfel :

- rezultatele trimestrului II 2021, comparativ cu trimestrul I 2021, au fost revizuite de la 101,1% la 101,5%;
- rezultatele trimestrului III 2021, comparativ cu trimestrul II 2021, au fost revizuite de la 100,1% la 100,4% ;
- rezultatele trimestrului IV 2021, comparativ cu trimestrul III 2021, au fost revizuite de la 99,5% la 99,9%.

Seriile ajustate sezonier se recalculează trimestrial în conformitate cu practica europeană.

Tabel 6: PRODUSUL INTERN BRUT PE CATEGORII DE RESURSE ȘI UTILIZĂRI, ÎN TRIMESTRUL IV 2021

	- serie brută -		
	Realizări – milioane lei prețuri curente -	Indici de volum – în % față de trimestrul IV 2020	Indici de preț – în % față de trimestrul IV 2020
Agricultură, silvicultură și pescuit	5843,9	89,4	106,6
Industrie	80933,9	97,8	124,1
Construcții	41216,2	96,8	113,4
Comerț cu ridicata și cu amănuntul; repararea autovehiculelor și motocicletelor; transport și depozitare; hoteluri și restaurante	67950,6	106,0	106,2
Informații și comunicații	20087,5	111,9	91,7
Intermedieri financiare și asigurări	5710,2	94,4	105,1
Tranzacții imobiliare	25967,9	103,3	102,6
Activități profesionale, științifice și tehnice; activități de servicii administrative și activități de servicii suport	26401,8	104,2	92,1
Administrație publică și apărare; asigurări sociale din sistemul public; învățământ; sănătate și asistență socială	42160,9	101,2	99,6
Activități de spectacole, culturale și recreative; reparații de produse de uz casnic și alte servicii	9150,5	108,8	105,0
Valoarea adăugată brută – total	325423,4	101,8	107,3
Impozite nete pe produs ¹⁾	29771,5	107,6	91,0
Produs Intern Brut	355194,9	102,4	105,7
Consum final efectiv	286213,2	106,7	106,7
Consum final individual efectiv al gospodăriilor populației ²⁾	252460,8	107,8	107,3
Cheltuiala pentru consumul final al gospodăriilor populației	220445,4	109,1	107,9
Cheltuiala pentru consumul final al instituțiilor fără scop lucrativ în serviciul gospodăriilor populației	5463,4	102,6	105,1
Cheltuiala pentru consumul final individual al administrațiilor publice	26552,0	99,4	103,1
Consum final colectiv efectiv al administrațiilor publice ³⁾	33752,4	99,7	102,8
Formarea brută de capital	89857,3	93,7	105,6
din care:			
Formarea brută de capital fix	85219,6	99,8	115,6
Exportul net de bunuri și servicii	-20875,6	-	-
Export de bunuri și servicii	128360,9	103,0	112,7
Import de bunuri și servicii	149236,5	105,3	113,9

1) Reprezintă diferența dintre impozitele pe produs datorate la bugetul de stat (TVA, accize, alte impozite) și subvențiile pe produs plătite de la bugetul de stat.

2) Cuprinde: cheltuielile gospodăriilor populației pentru cumpărarea de bunuri și servicii în scopul satisfacerii nevoilor membrilor lor, cheltuiala pentru consum individual al administrațiilor publice (învățământ, sănătate, securitate socială și acțiuni sociale, cultură, sport, activități recreative, colectarea de deșeuri menajere) și cheltuiala pentru consum individual al instituțiilor fără scop lucrativ în serviciul gospodăriilor populației (organizații religioase, syndicate, partide politice, uniuni, fundații, asociații culturale și sportive).

3) Cuprinde cheltuiala pentru consum colectiv al administrațiilor publice (servicii publice generale, apărare națională și securitatea teritoriului, menținerea ordinii și securității publice, activități legislative și de reglementare, cercetare și dezvoltare, etc.).

[Datele tabelului in format Excel](#)

Tabel 7: PRODUSUL INTERN BRUT PE CATEGORII DE RESURSE ȘI UTILIZĂRI, ÎN TRIMESTRUL IV 2021

- serie ajustată sezonier și în funcție de numărul de zile lucrătoare-

	Realizări – milioane lei prețuri curente -	Indici de volum – în % față de trimestrul III 2021	Indici de preț – în % față de trimestrul III 2021
Agricultură, silvicultură și pescuit	10970,3	70,6	117,2
Industrie	65626,0	94,5	118,0
Construcții	20241,2	103,1	101,7
Comerț cu ridicata și cu amănuntul; repararea autovehiculelor și motocicletelor; transport și depozitare; hoteluri și restaurante	57984,7	100,2	102,2
Informații și comunicații	19870,3	101,2	102,2
Intermedieri financiare și asigurări	4309,7	93,9	101,0
Tranzacții imobiliare	23602,9	103,7	103,4
Activități profesionale, științifice și tehnice; activități de servicii administrative și activități de servicii suport	20866,9	101,3	91,6
Administrație publică și apărare; asigurări sociale din sistemul public; învățământ; sănătate și asistență socială	40934,4	99,8	100,5
Activități de spectacole, culturale și recreative; reparații de produse de uz casnic și alte servicii	8075,4	94,1	102,2
Valoarea adăugată brută – total	272481,8	97,2	105,5
Impozite nete pe produs ¹⁾	25883,0	106,4	89,3
Discrepanță statistică	5447,2	-	-
Produs Intern Brut	303812,0	99,9	103,4
Consum final efectiv	247460,9	101,4	103,6
Consum final individual efectiv al gospodăriilor populației ²⁾	217320,3	101,3	103,2
Cheltuiala pentru consumul final al gospodăriilor populației	192425,3	101,4	103,5
Cheltuiala pentru consumul final al instituțiilor fără scop lucrativ în serviciul gospodăriilor populației	2649,6	104,6	98,0
Cheltuiala pentru consumul final individual al administrațiilor publice	22245,4	98,1	103,5
Consum final colectiv efectiv al administrațiilor publice ³⁾	30140,6	103,3	105,2
Formarea brută de capital	73178,3	99,1	98,2
din care:			
Formarea brută de capital fix	73707,2	98,5	105,7
Exportul net de bunuri și servicii	-19913,8	-	-
Export de bunuri și servicii	124895,2	99,7	101,9
Import de bunuri și servicii	144809,0	99,4	105,2
Discrepanță statistică	3086,6	-	-

1) Reprezintă diferența dintre impozitele pe produs datorate la bugetul de stat (TVA, accize, alte impozite) și subvențiile pe produs plătite de la bugetul de stat.

2) Cuprinde: cheltuielile gospodăriilor populației pentru cumpărarea de bunuri și servicii în scopul satisfacerii nevoilor membrilor lor, cheltuiala pentru consum individual al administrațiilor publice (învățământ, sănătate, securitate socială și acțiuni sociale, cultură, sport, activități recreative, colectarea de deșeuri menajere) și cheltuiala pentru consum individual al instituțiilor fără scop lucrativ în serviciul gospodăriilor populației (organizații religioase, sindicate, partide politice, uniuni, fundații, asociații culturale și sportive).

3) Cuprinde cheltuiala pentru consum colectiv al administrațiilor publice (servicii publice generale, apărare națională și securitatea teritoriului, menținerea ordinii și securității publice, activități legislative și de reglementare, cercetare și dezvoltare, etc.).

[Datele tabelului in format Excel](#)

Tabel 8: PRODUSUL INTERN BRUT PE CATEGORII DE RESURSE ȘI UTILIZĂRI, ÎN ANUL 2021

	- serie brută -		
	Realizări – milioane lei prețuri curente -	Indici de volum – în % față de anul 2020	Indici de preț – în % față de anul 2020
Agricultură, silvicultură și pescuit	51412,9	113,5	107,8
Industrie	250955,1	105,0	111,0
Construcții	77391,7	98,2	113,5
Comerț cu ridicata și cu amănuntul; repararea autovehiculelor și motocicletelor; transport și depozitare; hoteluri și restaurante	224238,4	109,5	104,7
Informații și comunicații	75010,7	113,4	98,8
Intermedieri financiare și asigurări	18310,8	97,7	106,2
Tranzacții imobiliare	87771,0	102,4	101,7
Activități profesionale, științifice și tehnice; activități de servicii administrative și activități de servicii suport	84085,4	103,7	99,9
Administrație publică și apărare; asigurări sociale din sistemul public; învățământ; sănătate și asistență socială	162617,7	101,2	101,6
Activități de spectacole, culturale și recreative; reparații de produse de uz casnic și alte servicii	35635,8	117,0	104,5
Valoarea adăugată brută – total	1067429,5	105,6	105,3
Impozite nete pe produs ¹⁾	111947,4	108,2	104,4
Produs Intern Brut	1179376,9	105,9	105,2
Consum final efectiv	938303,3	105,6	105,0
Consum final individual efectiv al gospodăriilor populației ²⁾	823846,5	107,0	105,3
Cheltuiala pentru consumul final al gospodăriilor populației	725365,0	107,8	105,6
Cheltuiala pentru consumul final al instituțiilor fără scop lucrativ în serviciul gospodăriilor populației	10358,5	103,0	104,3
Cheltuiala pentru consumul final individual al administrațiilor publice	88123,0	100,9	103,1
Consum final colectiv efectiv al administrațiilor publice ³⁾	114456,8	97,2	102,9
Formarea brută de capital	309505,8	112,0	106,8
din care:			
Formarea brută de capital fix	289866,7	104,0	110,4
Exportul net de bunuri și servicii	-68432,2	-	-
Export de bunuri și servicii	476748,2	111,1	109,1
Import de bunuri și servicii	545180,4	113,7	109,2

1) Reprezintă diferența dintre impozitele pe produs datorate la bugetul de stat (TVA, accize, alte impozite) și subvențiile pe produs plătite de la bugetul de stat.

2) Cuprinde: cheltuielile gospodăriilor populației pentru cumpărarea de bunuri și servicii în scopul satisfacerii nevoilor membrilor lor, cheltuiala pentru consum individual al administrațiilor publice (învățământ, sănătate, securitate socială și acțiuni sociale, cultură, sport, activități recreative, colectarea de deșeuri menajere) și cheltuiala pentru consum individual al instituțiilor fără scop lucrativ în serviciul gospodăriilor populației (organizații religioase, sindicate, partide politice, uniuni, fundații, asociații culturale și sportive).

3) Cuprinde cheltuiala pentru consum colectiv al administrațiilor publice (servicii publice generale, apărare națională și securitatea teritoriului, menținerea ordinii și securității publice, activități legislative și de reglementare, cercetare și dezvoltare, etc.).

[Datele tabelului in format Excel](#)

Informații suplimentare:

Pentru interpretarea corectă a indicatorilor, vă rugăm să consultați [Precizările metodologice](#).

Seria brută de date și cea ajustată sezonier ale Produsului intern brut trimestrial pentru perioada T1 1995 – T4 2021 pot fi accesate la adresa:

<https://insse.ro/cms/ro/content/produsul-intern-brut>

Produsul intern brut pentru trimestrul IV 2021, date provizorii (2), va fi publicat prin comunicat de presă, conform calendarului de pe site-ul INS, în data de 8 aprilie 2022.

Date comparative cu celelalte State Membre ale Uniunii Europene se pot obține din Comunicatul de presă al Eurostat care va fi publicat pe data de 8 martie 2022 și care poate fi consultat la adresa:

<https://ec.europa.eu/eurostat/data/database>

Direcția de comunicare

e-mail: biroupresa@insse.ro

Tel: + 4021 3181869